大同報

發行者 康德新聞社 新京特別市中央通三一
康德新聞社營業所 新京特別市東六馬路三二
報費 一個月一元五角 一份六分
廣告價 一行三元
電話 總務局 八(二)四七九六 編輯局 四(二)二三九一 業務局 九(二)一五二七
振替口座新京一七〇

全國民默禱靖國英靈

關東軍司令官前往參拜忠靈塔

靖國神社春季臨時大祭之第二日（廿五日）新京神社自午前十時起、於氏子及市民多數出席中、嚴肅舉行遙拜式、更於午前十時十五分之國民默禱時間以無線電及汽笛爲號全市民與全國四千三百萬國民齊向殉國英靈致以虔誠感謝之默禱 又忠靈塔前有梅津關東軍司令官以下皇軍將兵之參拜、各官廳會社、學校團體等、爲對戰歿勇士深示感謝之誠、全體休假、前往各聖地敬虔參拜者絡繹不絕云（照片＝參拜忠靈塔之梅津關東軍司令官）

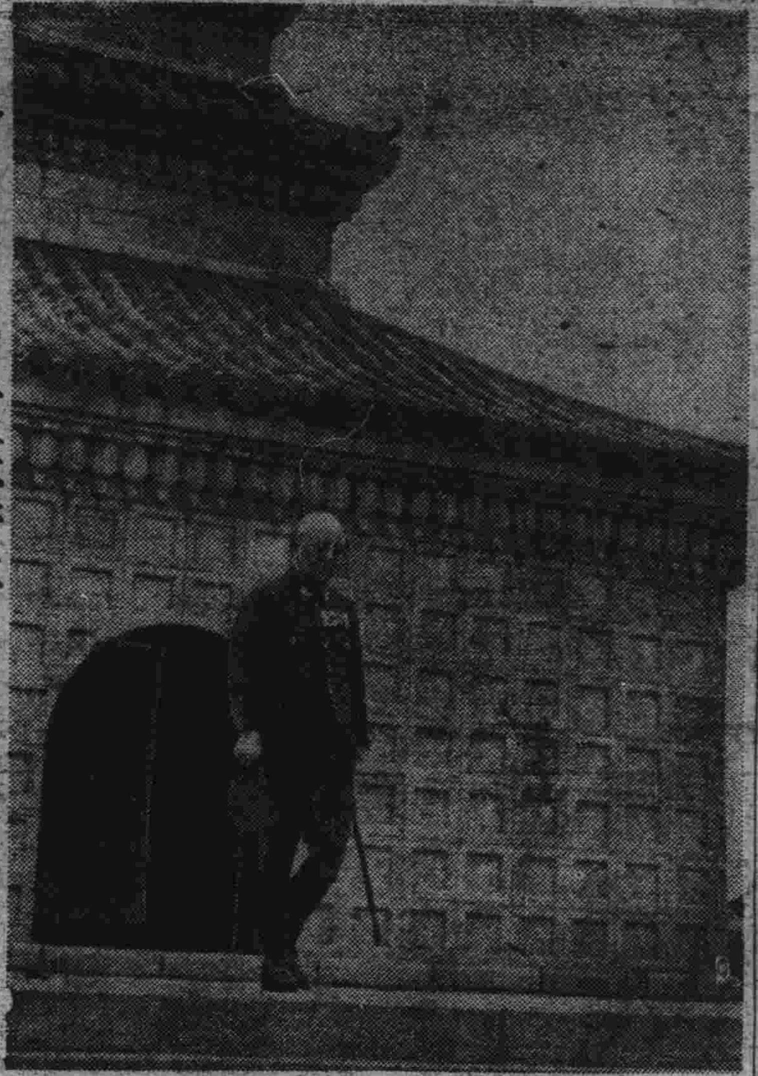

想挽回敗戰局勢嗎

快編雷擊機決死隊

英報痛論 危局難救

【斯德哥爾摩廿四日電】英國海軍、自於東亞海面屢次敗戰後、以海上王者自翔之威信已失墜無餘、國內最近以來、關於英海軍作戰方式之批判及再檢討、頓呈活潑、尤以爪哇海及孟加拉灣之大敗爲契機、英國各報論說欄內、均痛論如何始能與常勝日本海軍相比肩例如廿三日之每日郵報、著論提倡謂只有編成雷擊機、『決死隊』爲唯一之活路、其原旨如左 英國艦隊如繼續被日海軍擊沉、則美國不久之後、即將不能再起、結果日本海軍不僅孟加拉灣、更將掌握阿剌伯海之制海權、而支配全印度洋矣、爲防止此種事態起見、必須編成極多數之雷擊機決死隊並養成視死如歸之飛行士 此種雷擊機決死隊、爲擊沉日本軍艦、必須不顧一切任何之損害而使五十機中有四十五架被日本擊落其餘五架爲貫徹目的亦必將有熱烈之戰鬪精神始可

看！

英國航空母艦哈米斯號眼看着就沉下去了

(1)『攻擊之初期』第一彈命中敵艦後部此時速力仍大隨行於左方者爲驅逐艦、不久亦被擊中
(2)『攻擊之中期』因命中彈連發、致起大火、艦首稍下沉、速力漸減
(3)『攻擊之末期』艦首沉下、向左舷傾斜、速力殆無
(4)『攻擊之末期』復在繼續攻擊中、速力完全停止、空中爲日新銳爆擊機
(5)『攻擊之最終期』最後仍命中數彈
(6)『敵艦之命運告終』艦體大部沉下、左舷傾覆、同時、起大爆炸、瞬息即沉沒於海中
『航空母艦哈米斯最後之大寫』
(7)即受命中彈艦內起大爆炸、因而發生大火災、殆將沉沒
（海軍航空部隊撮影海軍省許可訖第五七一號）

羅振邦公使已返回羅馬

【馬德里廿四日電】我國駐西班牙兼駐意大利公使羅振邦氏、廿三日由馬德里出發、前赴羅馬云

能徹底改變華僑心理 纔能建設明朗的南洋

大東亞戰爭下南洋華僑問題（上）

本報南京通訊員 詹若耶

自從大東亞戰爭爆發以來日本以壓倒的優勢、在南洋方面累獲勝利、目前日本軍力、已幾乎控制了全部南洋軍事上的成功、自然是毫無疑義的、不過祇是軍事上的成功、那是不夠的、要想完成東亞新秩序、及鞏固東亞共榮圈、非在政治上獲得同樣的成功不可、想在政治上獲得成功、除必須充分具足政治上的技術外、尤非充分能把握南洋各民族民心不可、談到把握南洋各民族民心、這里便有一個不可忽略的勢力－華僑 中國人原本是富於堅忍性及冒險性的、所以華僑的足跡也可以說是遍及於世界、不過在外的華僑、以南洋的華僑人數爲最多、勢力爲最大、就拿馬來半島來說吧、在一般人的想像里、一定以爲馬來半島是馬來人佔最大多數、但其實華僑的人數却佔百分之七十、而且在全南洋羣島的各種民族中華僑也是佔着第二位的、這是從人數方面來說的至於說到經濟能力及知識水準則尤其在各地的土民之上、故欲把握南洋的民心、必先把握華僑的人心、華僑的人心歸附、馬來人印度人乃至其他半開化未開化的各色各種人、也都可聞風景從、爭相歸附、而大東亞的新秩序也可由此建立起來、鞏固起來了、所以東亞新秩序、將來能否在政治上獲得及保持永久的成功、華僑問題、是值得注意的、不過講到處理華僑問題、却也不是一樁簡單的事、因爲自從一九二七年中國舉行清黨後、大批共黨份子、改名換姓、逃匿南洋、潛入華僑的學校團體中工作、因此大多數僑校學生能受共黨歪曲宣傳的薰染、以至甘爲共黨的工具、九一八以後、共黨更變本加厲、擴大宣傳、那時半島的華文報紙、言論記載、完全一致、簡直變成共產黨的播音機、所以現在要想把握華僑民心、必須先從改變他們的心理着手、關於這些、日本自然是要盡其所有的努力了、而中國呢不但是建設東亞新秩序的一員而且也是這些華僑們的祖國、據中外經濟學者研究近半個世紀以來中國國際收支所特以爲平衡的樞紐、華僑滙欵是最主要一項、照某民調查估計、民國十五年華僑滙欵共三億二千萬元、民國廿六年四億五千萬元、民國廿七年六億元、佔全部收入三分之一、中國本來是個窮國、每年有這一大筆華僑滙欵、國家尙不免於窮困、如果連這一筆收入都沒有、國計民生當然更不堪設想、所以中國方面即從這一個消極的理由來說、也是非爭取南洋華僑不可的、

連炸衢州麗水玉山 毀敵設施大奏凱歌

中國方面艦隊報道部發表

【上海廿四日電】中國方面艦隊報道部發表（昭和十七年四月廿四日午後五時）中國方面之陸海軍航空部隊、自大東亞戰勃發以來、連日轟炸敵軍事據點、並護衛警戒日船團連絡船、咸獲所期之成績、爲抑止欲呼應十八日美軍空襲日本而蠢動之敵軍、於陸軍部隊緊密協同作戰之下、於廿一、廿二、廿三日、對衢州、麗水、玉山之敵飛機場、反復轟炸、冒地上砲火猛轟飛機格納庫、使之起火、日方全機悠悠歸還云

覆滅敵窟計十五處

中國派遣軍上週內戰況卓著

【東京廿五日電】中國派遣軍週間戰況（四月廿四日發表） 山東半島掃共作戰、已於本月中旬告終、在此作戰中、使敵兵分散、而後捕捉、戰鬪約五十五次、遺棄敵屍七百八十七人、鹵獲軍器之主要品、有迫擊砲二門、步槍四百二十七枝及其他物品、被覆滅之兵營、兵器、被服倉庫、及工場等、計有十五處之多又於冀東討伐共產軍戰中在玉田東北方地區、搗燬大小二百餘之洞窟根據地敵在逐次潰滅中、最近重慶、於各地督勵實施特務戰、多因事先防止、竟歸失敗、幾乎毫未被害、然彼對同胞民衆、不論老少婦孺、頻有狙擊行爲、但由於此次事先攻破、則重慶已感覺抗戰前途之絕望當此時、孫良誠上將、披瀝和平救國之熱意、毅然參加和平於重慶側將領今後之動向、殊予重大之暗示、同時南京國民政府之前途、更有無限之希望 前當美機之空襲日本本土時、重慶宣傳機關、喜之若狂、一時吐其敗戰五年之鬱憤、以此論調而作逆宣傳、豈知此次空襲、毫無所得、比及眞相判明、興奮去時、絕對不足以昂揚彼之抗戰意識、且日本航空部隊、反連日轟炸認爲可爲美國空軍利用之華東一帶之要地、敵之企圖、轟成泡影矣

罷工聲浪此伏彼起

慘敗英國苦無籌策

【里斯本廿四日電】英國當局茲以束手炭礦及其他各處、罷工事件層出不窮、束手無策茲據倫敦消息稱英東北岸某造船廠、罷工事件一再勃發四百餘勞働者、一齊停止作業、聲勢澎湃但究彼等罷工之原因、即不外作業服之分配不充分云

英蔣聯軍傾軋殊厲

烏合之衆畢難久合

【廣東廿五日電】自重慶軍於緬甸戰線、屢遭慘敗已十足敗露聯合軍統制權之不一致、英蔣聯軍之間反目傾軋、雖蔣介石出首調停、然仍日漸激烈、加以重慶政權內部脫離英美之依賴、已見抬頭、與非難出兵緬甸之失敗、同陷於不可收拾之極度混亂狀態、尤以此次孫良誠軍之參加和平陣營、更與軍政兩方面以更深刻之影響、以此作爲攻擊英美衝之好材料、致反對依賴英美之論調、更形昂騰、於茲試共敘要如次

一、蔣軍出兵緬甸方面所遭之慘敗、乃因武器不足所致、而英美軍更無任何之援助、對重慶軍漠不關心此種態度、殊難解釋

二、中國之重工業地帶、盡被日本軍佔領、其生產力不過爲戰前之三分之一、至此現狀、可知單獨抗戰早已不可能也

三、重慶市民感覺將近空襲季節、皆起整備防空壕之念、並且由海外輸入物資之道路已遭遮斷現在物資特別缺乏、尤其藥品、醫用具等之不足更甚、在此現狀之下倘受轟炸、則重慶實如人間地獄、現於目前、英美側早即明知此等事實、坐視重慶之滅亡也

渝擬急建印度公路

勞民傷財非難沸騰

【漢口廿五日電】重慶政權、因滇緬輸血路已被遮斷、故急籌對策、狂奔建設印度公路據可靠消息稱、該公路以印度阿薩密爲基點、經過黑爾滋而終於西昌、蜿蜒長約九百八十公里、目下正派遣測量隊調查中但因當地一帶、山岳重疊、尤以西藏民衆厭戰氣盛、且恐重慶軍之侵入、故反對建設此公路之論、甚抬頭更因物資資材之缺乏、其完成似卒不可能云

美派使視察印度

【柏林廿四日電】據德國通信接得印度確息稱、以古列底博士爲主班之美國

爪哇鐵道修復

【泗水廿五日電】連結巴達維亞＝泗水間之爪哇島橫貫鐵路、中部卯斯及東部泗水附近歐諸哥羅摩橋樑、已被舊荷軍加以破壞卯斯取徒步聯絡、泗水則雖止於歐諸哥羅摩驛、但因日軍鐵道隊、晝夜進行復舊作業、故至廿二日晚已完成歐諸哥羅摩橋樑、廿四日遂由泗水中央車站古勃驛發出向瑪琅行之列車矣、此爲佔領以來最初之通車 次於當日午後六時廿分由泗水驛、滿載乘客之巴達維亞行急行列車、亦開始初次通車、他方中部卯斯橋樑、於本月內亦可能復舊、而造成復興之爪哇島、故今次實發揮鐵道技術之優秀性、而奏得鐵道本日之凱歌云

德英兩國首都互遭空襲

次數是五百比一百還是英國多

【柏林廿四日電】廿四日拂曉、柏林忽發空襲警報、此適爲柏林自開戰以來、第一百次之警報、尤其是當日敵機、未容侵入柏林上空、即於郊外被擊退 柏林未受何等損害、而敵國首都倫敦已發五百回以上之警報、市街之三分之一業被破壞、於茲兩交戰國之首都、各經驗相當回數之空襲矣

美上院已通過軍事費追加案

【里斯本廿四日電】華盛頓消息稱、美國上院廿二日已通過總額達百九十億美元之軍事費追加支出案再該欵項之用途、似將用於三萬一千架陸軍機之生產費及三百六十萬陸軍兵員之裝備費云

駐華匈公使抵寧

【南京二十五日電】匈牙利駐華公使、魏哥、於二十四日午後三時十分抵寧二十五日謁見汪主席呈遞國書云

美大使謁史達林

【莫斯科廿四日電】美國新任駐蘇大使施丹德列、廿三日午後抵任後、即會見史達林議長、有外務人民委員莫洛托夫列席下、約協議一小時餘云

紐約股票再暴落

【布宜諾艾利斯廿四日電】廿四日紐約股票市場、因政府發表新增稅案與積極抑制通貨膨脹之故是日工業股票鐵道股票及其他特殊股票雖散見有二三購買者、但其後完全消影斂跡行情甚低云

哈爾發表簽訂美秘經濟協定

【里斯本廿四日電】據華盛頓來電稱、哈爾國務長官廿三日發表已與目下訪美中之秘魯商工部長拉麼斯、簽訂美秘經濟協定其內容如左

△爲保全西半球生產必需之軍需資材、而動員秘魯資源

一、設立阿馬魯公司、以爲開發秘魯資源之機關

二、凡秘魯絕對必要使用外之橡皮、今後五個年全部統歸美國橡皮貯藏公司獲得

△由美輸出入銀行、對秘魯中央銀行、供與二千五百萬元之借欵、此欵爲秘魯由美國購入物資、武器並開發秘魯農礦業之資金

△由美國農務部之旋斡、於秘魯開設農事試驗場、更由美國派遣專門技術家、而當指導改良採掘煤礦等之製造工程

法刷新外交陣

掃淸德哥爾派

【里斯本廿四日電】拉法爾政權成立後、法駐美大使館參事官裴魯數以下法外交官中、有辭職奔走於德哥爾派政權者、關於此事、據日內瓦確息稱、拉法爾政府主席、目下爲刷新外交陣營、而有始肅清德哥爾派之工作 目下起用之重要人物、有前外相本內任西亞某國大使、前內相布修氏、任歐洲一流國大使、前外務省官房課長羅耶爾氏有繼裴魯數氏之後任、任駐阿根廷大使之說云

美商船遭魚雷

【里斯本廿四日電】據華盛頓電稱、美海軍省廿三日發表、中型美國商船一隻、於美大西洋岸水域、遭受魚雷攻擊云

維西命布修氏爲駐瑞士大使

【伯爾尼廿四日電】拉法爾法國政府主席、茲乘駐美大使館參事官裴魯數等五名辭職並與南非斷絕外交關係之機會、決定着手刷新外交陣容、其第一步已任命前內相布修氏爲駐瑞士大使、布修氏係產業組織方面之權威者、且精通法國國內情形、茲置此等重要人物於歐洲外交中心地之瑞士、頗堪注目云

光輝於歷史

淋疾 最高級化學療法

方今之世、醫學發達、而新藥續出、幾宛若雨後春筍、盛則盛矣然徒使患者於取捨去就、茫然不知所從、此種現象、殊非大衆之福利也

「脫爾他淋」乃以獨立獨特之妙、久爲淋界所景仰、自發售以來、所經救濟之人、殆以數計其超越的殺菌、消毒、鎮痛三大作用、蓋已達於治淋藥之最高理想、故「淋疾則脫爾他淋」之呼聲早已廣聞於中外矣

【包裝】廿片 100片 500片

製造 塩野義商店 大阪市東區道修町三丁目
塩野義藥品株式會社 奉天市藏島區協和街

ST—X3

塩野牌 脫爾他淋

註冊商標

協和

協和藥

預備家庭的福音 造成自体的健康

主治 胃弱、消化不良、頭暈目眩、車船迷暈、酒醉煙毒服之有效

主治 時行眼病、爛眼上火眼、眼珠翳污爛眼邊兒、花眼、撲眼、血斑眼乏傷眼、雀朦眼把乾淨指頭可抹上眼胞邊兒此藥

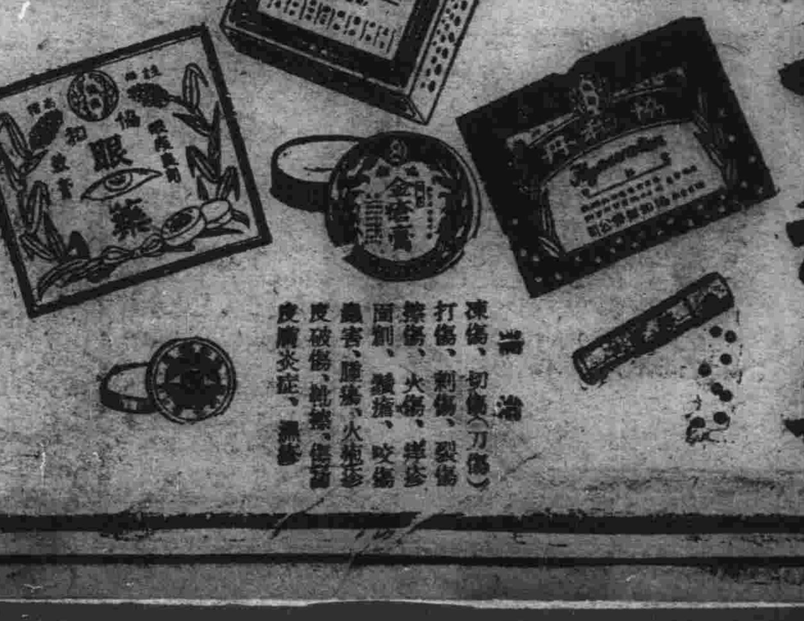

主治 凍傷、切傷（刀傷）打傷、刺傷、裂傷擦傷、火傷、痒疹、面刺、癤瘡、咬傷蟲害、腫痛、火癤、痧疹皮破傷、皮膚炎症、濕疹

總批發處 奉天市大西邊門外路北大街五〇
株式會社 協和製藥公司
本社 日本奈良縣御所町

地方通訊

改正學費教師增俸 省下適正方針決定
四次礎商會業已圓滿閉幕

【奉天】省公署民生廳文教科爲提高教師之素質並使其生活安定專心教育計乃於本月廿四日午前十時於省公署大禮堂召集省下七市十四縣教育股長主計股長、財務股長約五十名出席、開第四次初等教師待遇適正礎商會、省方出席者爲大塚文教科長、鈴木視學官、及財務人事兩科長、首向國旗行敬禮、遙向建國神廟皇居及帝宮遙拜、後由文教科長訓示此次適正方針如左

一、重點　以下級教師爲原則敎論敎導敎師增俸平均在八元以下女子六元以下、

二、財源　依據九年二月廿日民生部第五六七號之學費改正令、爲教師增俸之基金云

本年瀋陽縣聯協議會
重點在普及軍事思想

【奉天】本屆瀋陽縣聯合協議會、已如期開催、因値建軍期間、故此次聯協、之議案除關乎配給等民生問題外、重要部分、多傾向於軍事思想之普及、與國兵宣傳徹底等項、故預想今後該縣之國兵壯丁宣傳上、當有極堪期待之收穫云

四平市聯合協議會
業已圓滿閉幕

【四平】市聯合協議會自四月廿二日起、在公會堂、盛大舉開以來、連日所有參加人員無不盡心竭力、從事議案審議、精神始終貫澈、發揮宣德達情之眞旨、解決民生重要問題、收有偉大效果、迄至廿四日、已至最終之第三日、仍於午前九時半開催、全體咸集於會內、傍聽席以女子國高生徒最多、市民層依然星少、於定刻開會、先向國旗敬禮、後行五會禮、隨即入於議案協議開始、至此三日間之議案、協議全部完了、對文書處理議案報告及裁決、計文書回答議案十二件、上程省聯四件、解決十五件、保留一件、撤回一件追加一件省聯代表候補者選定如後木口重芳、小坂通明、河田勇、王德治、王瓚共五名、議長中村太郎、副議長小坂通明、高儒林、致辭退席、繼之懇談會開催、畢後森事務長之閉式宣言、吉田省本部事務長、所感發表、繼之參加證授與、市本部長致詞、於斯萬歲三呼聲中、極有意義之家族會議、和氣藹藹、而圓滿閉幕、至五時市本部長爲慰勞出席會員、假四平飯店、舉行披露宴、觥酬交錯、至七時盡歡而散云

(照片＝四平市聯閉幕全體攝影)

促進縣民儲蓄美德
双城縣結成實踐委員會

【雙城】協和會爲養成縣民儲蓄美德、以完成國民實踐儲蓄運動、並實踐儲蓄運動之趣旨起見、於本月廿日假縣署大禮堂、舉行國民實踐委員會結成式、以縣本部副長高比虎之助氏、爲委員長、本部事務長韓樹棟、中央銀行雙城支行、經理劉定斌兩氏、爲副委員長、委員三十二名、均由各關係官廳首要充任之、爲實常一般儲蓄事項、更置常務委員十一名、事務局設於滿洲中銀行、雙城支行內、事務長以副委員長、劉定斌氏充任之、聞儲蓄目標爲二百萬元、成果如何端賴該員一致努力、與縣民對於儲蓄運動認識徹底、而期完成此重大使命云

興農社開始貸款

【克東】民爲邦本、食爲民天、當茲戰時體制下、食糧之重要性、又異於平時、是以政府爲應付非常時局計、乃樹立產業開發第二次五年增產計劃、當此發創之始、嚴飭各地方官府、遂行增產重大計劃、我邑縣當局奉命後、乃召開鄉土建設委員會、愼重研討、進行辦法、惟因我邑去歲、遭遇旱風、及早霜之害、農村疲弊、已達極點、若不設法救濟、非但不能增產、欲把握已往之成績、都不可能、於遂行增產計劃上、發生重大障碍、欲復興農村、而能遂行增產政策、則必有相當救濟資金、俟經縣長張公積珍、副縣長西原常男君、與興農合作社理事長岡村春人氏、愼重討論、決定提前大量貸款、方能收到增產之效果、該社理事長、頗關懷國計民生、乃出頭省聯、力爲斡旋、於四月四日、已開始貸款、農民均歡天喜地、如此預想本年之耕作面積、定能超過、已往年度、如非地方官關懷民瘼、恐大好肥壤之田、盡成荒蕪云

通江道德會開班

【通江】本埠道德支會、在康德五年九月十二日成立、善風大開、宏通日盛、學員在外縣分支會服務、著有成績、足徵教養有素、今春闊服務之學員、均蒙在土派在興隆盛會、更有在大連總分會服務者、大結善緣、不負辦會諸公之一番苦心在去職送奉天女子職業傳習肄業者二名、今春送四平省總分會中級深造者八名、聞學員李桂蔡講習未久、即派在長嶺縣新安鎭支會服務、具成績之可嘉大可想見、該會由四平省總分會派來女界主任張善志一、副主任楊樹芳講員鄉康瀛幼師趙瑞枝共四名、道德充暢、講解詳明、開班僅一月、學員已滿圓、每日道德聲高、提撕化導之不迭、國家承認爲教化事業、良以共有默化潛移之功用云

表現國勢躍進
省署組成巡迴劇團公演班

【奉天】省公署爲省下民衆之宣撫及安慰並使其對建國精神徹底而介紹現在國勢之躍進及戰時下民衆之認識乃組織巡迴劇團公演班由四月下旬分赴各市縣實施云

綏化縣聯合協議會
議案總計達三十六件

【綏化】康德九年度綏化縣聯合協議會、於四月十七日午前九時起始、亙三日間假東門外神社前簽林署會議室內開會式、遂繼續檢討所提出之各項議案、場內緊然展開熱烈緊張之氣氛、而充分表現戰時下民意之澈昂、議案處理經過結果、全議案計分四部廿七件外、追加九件、總全縣聯審議結局除議案之第一部第四號第二部第一號第三部第五號三部六號三部九號等質疑尙須上提省聯外、餘者大致均圓滿通過、茲將宣誓文錄後、

宣誓文

茲當康德九年度綏化縣聯合協議會召集之際我等得代表三十五萬縣民被任命爲協議員而獲快聚一堂協議縣政之機會實覺無上光榮與痛感使命之重大方今大東亞聖戰於皇軍赫赫武功之下軍事之目的雖已漸告完成而爲發揮本格之任務有待於我等銃後國民之團結協力自不待言完成北邊鎭護及增產報國之兩大目標而爲本縣協力翼戰之唯一方策我等協議員全體決將本此意旨致力於議案之協議及集結總力之發揮而期奉答時局詔書之聖旨於萬一謹此宣誓

康德九年四月十七日協和會綏化縣聯合協議會協議員一同

決議文

爲期大東亞榮圈內食糧確保而發揮產業縣之使命我等誰代表三十五萬縣民誓以「縣民皆勞增產」遂行爲最高目的徹底實踐謹此宣明

康德九年四月十九日

協和會綏化縣聯合協議會協議員一同

參與動員大會各代表
奉公總隊開始銓選中

【哈爾濱】爲昂揚戰時之國民精神、使其精誠團結並鍊成健全身心以達成奉公之使命中央建國十週年大會協和會特於五月十八日起、亙五間、在新京近郊、舉行奉公動員大會、哈市之參加代表已由義勇奉公隊總隊本部開始選拔、其代表人數共二十七名、計大隊長一名隊副三名、中隊長一名、小隊長一名、其餘由各區隊之本部、選出、所選之代表、不日即可決定云

配給運動品

【哈爾濱】體育聯盟哈爾濱事務局、以各學校團體一切使用之足球籃球、躲避球及一切體育用品、特實施配給以便使用、而需用之團體學校、可向該局申請云

理解勤勞報國
縣民多樂爲奉公隊員

【呼蘭】查本縣此次之勤勞奉公動員乃爲決定吉林濱江兩省行政滲透力之如何、更依大局見地、爲期決戰體制下勞務新體制之確立、併爲把握基礎之資料、其意義重而且大、故對此次之勤勞奉公隊員、各縣民因鑑於對前次奉公隊員之優良待遇、併明瞭勤勞報國之眞意、均勇躍報名、樂爲奉公隊員、然於大多數之報名中所選中者、又皆爲各村屯之青年中堅份子之代表人物、然縣方因鑑於此次勤勞奉公所從事之工事、特別重要、故又由縣派幹部職員擔當隊長、以期事半功倍、而收得預期以上之成果

警士拾金不昧

【呼蘭】呼蘭警察署治安係勤務警士李公懷者、新由哈地警校卒業之優秀青年、於到差後、除熱心勤務外、且又品行端方、毫無頹廢爲長官所嘉許、彼於月之十九日午間下班時自行赴建國街路南海宴居飯館用午餐之際、於該坐之屋內棹下、拾得國幣參拾元零五角、彼當即告知該館經理、冒余拾得洋若干元、如失主來找時、可令彼至警署領取、該警士於回署後、即將所拾得之款、如數呈交保安係張主任、以備失者領取夫該警士李公懷、見財不愛、拾洋聲明、實可警界中之美談、而爲警界增光不少云

民政署長蒞任

【金州】民政署長保田廣海氏蒞金數年、政聲卓著和愛宜人、今奉州廳命令調任大連州廳總務課長要職、其後任關係皮口民政署長河野氏轉金接篆、想新署長政界泰斗、政聲久著、今次蒞金定有一番刷新、謀民幸福矣、故金境各會會長暨紳商多人、皆抱敬感、於二十日午前齊至南站歡迎新署長之蒞臨云

宣傳處長抵唐
視察治運狀況

【唐山】河北省治強本部以第四次治強運動之實踐必須得到河北省軍警官民一致協力推進、故宣傳工作特別重要、省公署宣傳處長范興伯氏、暨縣事員特於四月十九日蒞唐視察冀東道區治安運動狀況指示一切治運事宜、以資收得偉大效果云

抵陽信視察
武定道劉道尹

【陽信】武定道尹劉景堯氏、偕同各科隨員卅餘人於十六日午前九點二十分乘車抵陽信、視察該縣各機關暨新民會區公所法團小學校十餘處、并赴臺軍隊部訪問當部隊長、午後三時召集保甲模範鄉區鎭長暨地方有力自治人員座談會、俾便徹底明瞭大東亞聖戰及第四次治運應實施要綱

公用管理總局
四次治運計劃

【北京】北京市公用管理總局、現據定四次治運二期實施計劃、計分、局外宣傳、強化警備設施、局內鐵管移設利用及籌備品自給自足、防止漏水調查、徹底節約燃料等項

華北消息

割臂療親
雖愚孝頗可嘉

【北京】北京市前外打磨廠天增汽車行、司賬人張玉軒、顧縣人、性篤孝、其老母現患癆弱浮腫、臥床不起醫藥罔效、玉軒竟于夜間焚香禱告割左臂之肉加藥內煎服伊母服後浮腫漸消、現已告痊、聞者對此人之孝行極爲欽仰云

吉林專刊

市聯定期展幕
舉行前職員忙碌籌備

協和會吉林市本部、茲爲本年度之市聯合協議會、定於四月二十七日起至二十九日、亙三日間、假吉林市公會堂舉行、故於舉行之前、市本部之各職員爲準備一切之行事、即於公休日也均上班、竟夜頗呈忙碌狀態云

開拓廳派員
調査敎舒工廠

吉林省公署開拓廳、商工科、矢袋技佐、依衣技士、囑託員三人、茲定於四月二十四日起、亙十五日間、赴省下蛟河敦化、舒蘭三縣實施工廠調査、將來調査結果如何頗堪期待云云

吉市警保安科
確保交通安全

吉林市警務處保安科、確保交通安全、茲由四月二十二日至二十六日止、亙五日間、特別整頓市下之馬、人力、三輪各車、同時由市經保科飯田科長對車業者訓示、使其瞭解經濟統制法、不許可收不正當之利益、如有意違反之者、決依據法律處罰、更由保安科唐尉補對車夫訓話、講解交通事故發生之起因、以及防止之方法車夫均有相當之體得云云

吉市民踴躍獻納
國軍療養所基金

既報之於安東五龍背設置國軍療養所、本市對其經費獻納者、非常踴躍、至本月中旬末許由協和會吉林市本部計收竟達一萬三千二百元之譜、照預定所差無幾、一俟月末即能完全覆命云云

永吉縣本部籌備縣聯
不幸起火損失甚巨

協和會永吉縣本部、當準備縣聯之二十一日午後八時頃、供由倉庫起火、經發覺報告市消防隊、有協吉市本部、牧事務長李部員奔來應援、火勢甚大燒燬縣本部之樓房、文書用具等、損失甚巨、致於起火原因尙不明現經市警司法科調査中云

勞務興國會火警

市內勞務興國會、於月之二十一日午後六時許、忽由頭階樓房內、發生火警、消防隊員、駕駛水車、佩帶水龍、及多數警察官吏立即馳赴現場、以緊張之精神、協力撲救之下、幸未燎原、延及比隣、至七時間、火已熄滅、

宣詔紀念日體操會
式典終了在神社舉行

吉林省市兩體育關係當局茲鑑及今歲正恭迎建國十周年、同時其意義深遠之宣詔紀念日之佳辰五月二日、已將迫在目前、故該兩當局、爲深表慶祝此佳日計已擬定於當日之式典終了後、假吉林神社廣場舉行慶祝體操會、參加者爲全市青少年團員全體、現各校正於極積準備中、屆時定有一番空前之盛況

逮捕慣行竊車賊

吉林市警務處司法科、徐楊、趙三刑事、鑑及市下之竊車案屢有發生、繼續不斷、頗爲痛恨故於日前午前九時出動密行搜査赴北關北極門外見一回教徒、逡巡徬徨、即行上前盤詰不但言語支離、訊有竊車之嫌疑濃厚、途至其住所搜出膠皮車五架、約値市價千元之譜、確係偷竊而得之贓物、慣行竊車之者、訊名叫馬鳳之、即行帶處取調中、剔正究訊餘黨餘罪云

奉公隊本年運動計劃
檢討決定三重點隊

協和義勇奉公隊吉林市總隊、關於本年度實施運動之計劃於廿三日午後二時起、假市長公廨、招開委員會後決定各項具體方針至其主要部份如左、

一、各區長與區隊及分會長與分隊長、以使其一體化爲原則、

一、爲確立分隊之組織計故擬設辦指導班、使之對於隣組之整備強化、隊員之嚴選及運用、隊員名簿之整備及家庭防護之指導等項勉強勵行

一、編成自行車隊、警備隊、監視隊、消防隊、滑雪自動車隊快車隊、防空隊、通信、衛生、高射砲工作、愛路青樂等各隊

一、由各分隊中成績較佳之左開三隊、認定爲本年度之重點分隊

1、河南分隊

2、榮町分隊

3、紅旗分隊

一、努力整備防護資本、使各家庭防護充實

一、以爲長期體積之實行計劃、即設定造林及厚生場並併擬隊員訓練所

一、展開各種勤勞奉仕工作

牧芳北村兩氏
來訪本報支社

新任公主嶺市長、牧芳太郎氏、當於赴任之先、於二十三日午前來訪本報吉林支社、致赴任之辭、新任吉林市警務處經濟保安科調整股長、北村留作警佐、業於二十三日蒞新、同時來訪本報支社、致新任之辭

這樣想着，他便算還了店錢，拉着一床僅有的被臥到鄉下去。

環境是沒有關係的。而且至少在這裡住，爲了和典主接洽事情，每天的吃喝總是不成問題的。典主住的房子便是由父親生時親身督造的三間房子，在沒有出賣以前，他在這兒居住典主是說不出什麼的。

一間是廚室，有隔壁。其餘兩間完全是通長的土坑，是臥室，也是膳室，有的時候也可作爲工室。裡面住着老太婆，老頭子，媳婦，孩子，合計共十口人，他住在長工的坑上。

雖然屋裡堆滿了種粒垃圾和孩子的屎尿，老太太的獨裁，但總可算是安身的地方。

抽煙也不成問題，就近就有賣私烟的地方。不過沒有三姑娘那樣的招待，可是到了現在，姑娘們在他的眼裡已成了多餘的東西了。

不然即使不拿錢也可以隨便的抽烟，那家唯有的一個老掌櫃的是那末和氣，鄉下人眞比城裡人強得多，多麼誠實，多麼古樸。

「抽吧！沒關係。沒錢可以記上。」

老掌櫃的據他自已說是個前清末科的秀才。經他說話的掉文上看也可知道他的話並不虛假。不然從那終日戴着的老花鏡以及日拿着的水煙袋也可以知道。因爲在這鄉屯裏戴眼鏡的人是很不多見的，抽水煙更是幾十里地裏面唯一無二的人。唯其是秀才，所以異常的和藹大方，見了面總是那麼和善的微笑着。

招募

男女店員若干名 但須略通日本語者年齡在二十歲以下有市內確實保證人希望者携帶履歷書本人來店接洽待遇優厚

新京市中央通四八 合名會社 森洋行

金融合作社登記

●通化商工金融合作社變更一、康德九年一月廿四日區域變更如左區域通化省通化市康德九年三月三日登記

通化區法院

億苜補丸 人類健康最良藥

羚羊清毒散

去疲勞・健胃腸

高單位維他命B1劑

強力米太寶靈片

(強力メタボリン錠)

凡因維他命B1不足、以致胃腸活動性降低、肌肉鬆弛無力、食慾不振並便秘之人、如服武田牌高單位維他命B1劑強力米太寶靈片、必得驗效發揮、調整肌肉之緊張活潑胃腸組織、除去過度疲勞、同時食慾旺盛、消化液之分泌增多、並可促進營養素之吸收、使疾病迅速治癒。

(包裝)100片 500片 各大藥房均有經售

專治羊癇瘋癲狂病

新京日本橋通七三號

電話③五一六九番

勝利新片

電影歌曲

國華公司巨片「解語花」主題歌

解語花

周璇唱

藝華公司巨片「復活」挿曲

小山歌

李麗華唱

先行寄筆一覽後送金

千聞不如一見、千見不如一使!!

●一時購現款滿十本以上者奉上美麗高級時計一個並代

一號 黑桿白金筆頭三圓五角

二號 綠桿白金筆頭四圓八角

三號 花桿白金筆頭五圓八角

特三號 花桿白金筆頭六圓

日本堂 滿洲營業所

文藝

論因循

不客氣一點說，因循是我們的最大毛病，善於因循這拿手好戲，數我們來得最有功夫。

假如，因循是種好習慣，那麼歷史上的無數失敗與劣蹟，也該不會出於因循人之手的了，舉個簡單例子，當幹點什麼的時候總是不荒不忙，一味地延遲不辦，這便是因循，因循這種毛病，一成長起來那時於對任何事情，無論輕重繁簡，都該處之漠然了，同時對於成敗得失，也必定視爲極其平淡的事，此種因循性，發展到每個人的性格中時，眞是一件可怕的事。

因循在個人來說，能有許多害處，如做事的碰壁，應試的落選，以及種種人生中的不幸或遭遇，都未嘗不是由因循而起的。

至於因循性格已經養成時，我們個人的受害，是無容疑問的，而且其遺害別人之處，尤不在少數，這實是很嚴重的問題了。

很奇怪的是人們爲甚麼都要懷着因循性，倘如對於一件事情，已認識清楚，而採決了進行的正鵠，便應當斬釘截鐵地爽爽快快地作下去，因爲我們每天有每天的工作，每件工作完了之後都要有另一件新的工作繼續着，倘使一任荒疏，放縱下去，不唯一生將落得一事無成，就是生活的本身，也將造成一個沒有半點生機的寄生型態了。

如果徹底一點想，一件事必該做的時候，早晚也得做，一件責任未盡到，早晚也不能讓推於他人，然而又何必因循？

我們要銘記着『今日事今日畢』這話是對的，如此我們每天能接受着一個新的『現在』豈非人生中之一大快事？（慧捷）

漫談日本雜誌（上）

在日本的文化生活及精神生活裏，雜誌佔着很重要的地位，可以說是一種普及教育，啓發思想，造成輿論的最重要的工具，雜誌的種類很多，適合於各年齡各階級，以及各種職業的人閱讀，牠可以供給各種不同的需要與興趣，至於日本全國定期刊物的數目是極其繁多的，根據一九四一年六月出版日本的雜誌年鑑的調査，一九四〇年內，發行於世界日本定期刊物有三千種上下其中有六十餘種是專爲婦女閱讀的雜誌。最近日本各出版公司共同組織一個『出版協會』根據該協會的調査，日本全國雜誌共有兩千種，較之雜誌年鑑所調査者少一千種，少去的一千種雜誌的出版者，或許不是出版協會的會員，也許是在現在或自一九四〇年就停止出版了，再有一種原因也許該種雜誌比較是不十分重要的。

日本各大雜誌都是在每月的十二號出版。每逢這一日，報紙上都登載着大幅的出版廣告，並列明了雜誌的內容，我們走到書店裏或是到百貨商店的售書部看一看，就可以知道定期刊物在售書業中的重要了，就一般情形來說，日本書店的書籍和雜誌，差不多陳列在商店的門外一排！幾乎向外伸到街市中，桌上放着一堆一堆新出刊的雜誌，從早到晚都圍滿了觀衆和讀書虫，觀衆可以隨意瀏覽，任意翻閱所以說有些人從這個書店，走到那個書店這樣就可以一毛不拔找他對於有興趣的文章來讀。

日本雜誌的售價是比較很低廉的，普通由一元三角錢起碼到一元爲止，平均起來說，約三百頁左右的最大最暢銷的雜誌售價也不過六角錢，其他較比嚴正而知識水準較高的學術刊物約三百五十頁，到四百頁，售價也不過一元錢售價如此低廉是什麼原因呢？第一，日本雜誌不注重於外觀，紙張的質料也不十分講求普通雜誌的封面僅印着雜誌的名稱而已，祇有暢銷而供給多數人閱讀的流行雜誌，封面是比較引人注意的，或印着各種色彩，除此之外最流行的雜誌雖有插圖，但是都很簡單，售價低廉的最大原因是大部分的雜誌銷路很廣，同時，廣告也很多

主要定期刊物中一部的雜誌是爲首的四大雜誌『改造』『中央公論』『日本評論』『現代文藝』這四種刊物的內容，包括經濟，政治，文化等論文，其他雜誌不過祇注重於一種問題而已，不能兼容並包，所以上述四大雜誌的知識水準較高，所以稱做『嚴正的』刊物

小科學

東普魯士發掘古屍
肉體經久不腐判係土酸作用

最近在德國東普魯士的沼澤地帶，被發掘出二千五百年前的少女屍身一具，依照德國開尼西布魯克大學之包梅教授的報告，該屍體用四張所縫成的羊皮像外套似的包着她，並且未穿有衣服和其他等物，只有遺品木梳一把，考察該物的形狀和彫刻，可以斷定她爲有史以前鐵器時代的東西，因此推定該少女，乃係西曆紀元前五百年的屍體，又那沼澤地帶有一種酸素，有極强的殺菌性，可以免除肉體的腐敗，所以那屍體到現在還完整的保存着，又根據包梅氏的報告，這種沼澤地帶內木乃伊的發現，這次乃爲第五十九回了，均在帕提克海和北海之間的濕地一帶，被發現的

驚人的消息

劇務主任追逐李麗華

李麗華，在現在的上海電影界，眞是紅的了不了，爲藝華唯一的台柱銀幕上的紅女星影，影迷的崇拜者，所以關於她的一切事項，總有很多關心的，尤其是『愛的問題』

最近有人說藝華劇務主任陳煥文與麗華過從甚密，麗華每在拍劇陳則跟隨在後，到後來被藝華老板看出了，會申斥過陳某，甚至要免他的職，以後果然陳不大跟隨麗華了，但在老板看不見的當兒，卻依然如故，其實，不是陳煥文的死跟了兒，麗華也對陳某頗表示好感，所以一般人都在替麗華擔心，不要在事業還未成功前，卻沉在愛裡不可自拔呀？

英軍不人道竟盲目轟炸

英國利用虛僞的宣傳，大聲呼喊德軸國軍怎樣殘暴，究其實英國牠自己卻作出攻擊非戰鬪員的不人道行爲，轟炸德國北部古都盧卑格市，原來盧卑格市是沒有軍事設施的，豈知英國竟前去轟炸，炸燬了無數的民房，死傷了二百多人，這幅從柏林電送的照片，便是被炸的古寺和博物館的慘狀

寄語別友

仰星

良時不再至，離別在須臾，
屏營衢路側，執手野踟躕，
仰視浮雲飛，奄忽互相踰，
風波一失所，各在天一隅，
長當從此別，且復立斯須，
欲因晨風發，送子以賤軀
——錄李陵與蘇武詩

痕：

春又姍姍降臨，雖然野原上渲染了復活的彩色，大地里遍塗着勃然的生機，但，春景依然，而境況全非了！三年了，三年的歲月並不算短，然而思及往事，如在昨日，竟不覺得悠長。靜謐的子夜里，憶起三年前的事蹟，片斷地，拉雜地，堆陳在眼前，幌動着灰暗的殘影，不禁爲之黯然。

× × ×

三年前的春天，空中很明朗，溫暖的氣息，充滿每個角落里，花香鳥語地晴相同現在這春天，南風吹來，還感到春寒料峭。就是那個年，那個春天，我由鄉村的優紙學校，更進一步登上了國高的階石，初次到了這面生的縣城，初次走進了這百生的學校每天，糊塗地混着，刻板地上課，無無一人搭理，就有幾支陌生而可怖的眼光來逼狂我，痕！你說一個流浪他鄉的學子，無一人來顧望，他的心境，能否頓時湧起一縷鄉愁來？

× × ×

晚間散學了，我孤獨地走上歸途，前後零星地散佈着活潑的學友，都是陌生的人。

玩皮的同學們，時時吐出侮蔑的語句，陣陣飄來狂笑的怪聲。我沉默地，無語地，低下頭去，注視着平坦的沙石馬路，心里憤恨而恐懼，孤寒的我，只有忍受着，因爲沒有夥伴缺少幫助的人！忿怒地握緊雙拳，漸漸又鬆馳下去（未完）

今天節目

五・五八 開始音樂
七・〇一 新聞
一一・五九 報時
〇・〇一 吹奏樂
〇・二〇 新聞・唱片
一・〇〇 舊劇汾河灣
三・五五 食料品價格
四、〇〇 新聞告知
五・〇〇 蒙古語新聞與唱片
五・三〇 音樂唱片
六・〇〇 兒童時間
六・三〇 國際放送（錄音）滿意
六・五九 報時
七・〇一 新聞・告知
七・三〇 時事演藝 原來如此
八・〇〇 管絃樂
八・三〇 新聞
八・四〇 各地通信
九・〇〇 奉派大鼓 黃天霸
九・三〇 評詞
九・五九 報時
一〇・三〇 京劇中繼

家庭

現代女性應有的自覺

青娘

有人說現代的女性實在太令人失望，只會喊着『男女平等』的字面上下功夫，而夢想着女權提高的徹底的實現自己究竟不肯腳踏實地去取得眞實的實現，卻甘心塗脂抹粉曲髮高跟以求得異性的迷惑，爭取花瓶，小鳥，交際花等等的稱號，獲得了意義不同的短時間性的男女平等，這實在是太胡鬧了。

其實呢！『還到不必完全依靠人本身』爭取男女平等的發源說來還算舶來品在我們聖經古典中很少有這種字樣，有的是『男女授受不親』『女子無才便是德』自從歐風東漸，我國女性也大沾其光，由緘樓深困中解放出來，以擁護『男女平等』『女權提高』的口號聲浪，竟而毫無忌憚的混幹起來，究竟怎樣可以獲得『女權』怎樣可以做到『平等』只見到其皮毛卻未能細心考慮未能充分了解，有如屯老二進舞廳，倒弄得頭暈目眩，不知所措，因爲她們在深閨中只學得吟詩刺繡三從四德，很少有國家社會的觀念一旦解放出來，當然要矇頭轉向了，生而爲現代的女性，恰好趕上這過渡時期，社會上領導者少而誘惑者實多，所受的教育再未能十分充實這是不是過去社會制度所使然呢？

由於時間的推進，經驗的鎚鍊，相信徹底覺悟的女性已不少了；若只見於某一小部分甘心墮落的女性之不自愛來儘寫現代女性的號招恐怕是太武斷了只依社會趨勢之進展，全女性的覺悟也總會由歷史的演進而實現的，這是自然的法則。

已經覺悟的女性，應該趕快負起責任來推動這時代的巨輪，喚醒尚在迷途中的失路者，一同努力向前幹去。

幫助國家社會向上進展是我們第一要務，爭取自由平等卻是次要的問題，我們若既然做到社會的功勞者，又何愁其女人無權社會國家，本不是專屬於男性的，必須要男女共同努力，互相提攜才能達成偉大的任務，女人不要存倚賴心，要存爭取的念頭他們能做的我們也能做，他們不能做的我們還想去試做，丟開享樂主義，收起嬌媚的做風，先拿出些實力來奠定我們堅强的基石。

爲社會服務不只限於在官廳，會社，學校……做事就算服務社會，在家庭中勤勞廉儉，教養子女，所做到準型的賢妻良母就是爲社會造福匆淺了。

有很多有爲的青年男女，因爲婚後遇人不淑而至墜落，如果女人都肯認清做女人的責任，去盡女人應盡的義務，社會也就受益不小了。

要美固然是人類的本能，但是要愛到得當，能夠整潔就會表示出你的自然美來，如果常常花錢到理髮館去燙些飛機式，炸彈式的髮形，再把已够白嫩的面皮厚厚的塗上一層白粉又在兩頰塗上兩塊圓溜溜的紅膏藥，然後剃掉烏黑的眉毛，用筆畫出兩條擅物，抹黑了眼窩，嘴唇塗得血紅，衣服穿得極怪鞋跟高到一步三顫也說不上得意或受罪，像這樣美法想來也未見得就能美如西子吧？回頭再想想這錢又搭工，倒底是太不上算的事，如果把這些金錢與時間利用到學識上豈不是能得到很大的成效，況當此物資節約的今日，正是現代女性自覺的大好機會堅固將來女性地位的重責正負在現代女性的身上，我們須要自尊，自愛！

西菜烹飪法

▽煎馬鈴薯，馬鈴薯去皮細切或圓切之，入於麪粉與雞蛋調和之液中，須臾取出，入豬油中煎之

▽煎牛肉，切牛肉置一處別破雞蛋子三個攪之，細切葱球入之，並加食鹽胡椒乃以牛肉入其中，更摻麵包屑，入鍋煎之，以色黃爲度，油煎豬肉及牛肉準此

▽煎鱸魚，鱸魚先撒淡鹽越宿洗之，去鱗及腸，刀自背入，均成三片，加麵粉雞蛋調和之，又加水少許，抱之稍硬乃入方沸之豬油或乳，油中煎之，盛出時皿中添蔬菜，

▽煎龍蝦，以龍蝦或車蝦等，去頭及皮自背脊裂分爲二，以巾拭去水氣入於調和之雞蛋中更修麵粉，加鹽與胡椒，用豬油煎之，以略見焦色爲度

怎樣治療

我們都曾聽說或看過的疥，那是由動物寄生蟲所致，起初時狂癢，普通患處多們手足指，腋窩，腕之部等。起初爲紅點，繼之水泡膿皰，抓破再受染後更成膿狀傷處。

治療法很簡單，將病人全身熱浴，用刷子，除去結痂處，使患處露出，以後全身塗以百分之二十的硫黃軟膏，（不患處亦可抹上）繼續治療三天，第四天將患者前用之被褥衣服一切換過，再洗一淨浴即可。

日暮

萍人

三月一日天氣確是轉變了，窗前的雪，已竟融化了許多，可是我的病並未減輕，咳嗽，咯血，午後發熱，近幾天又添上了瀉肚，大夫總向我說『你的心太不解放，這樣是於病體有碍的』唉！我的心是帶着枷鎖的，牠怎會解放呢？

現在開學已竟好幾天了同學們不斷來看我，都現出一點驚訝的神色，唉！朋友們！驚訝我瘦得太多了吧？我簡直是一具會喘氣的骷髏啊！不是從前的白負生了！

晚間我悶得利害，心裡一陣陣的煩躁，幸而（芳認識石磊的那位看護）來了，說也奇怪，她來了，我冰冷的心似乎又得到一點兒溫暖，她問我『白先生您的病，是用功過度所致吧？』我眞回答不出說我用功過度也有一點，不過大部分，還要算母親給我留下的遺產啊！哦！媽媽！假使死沒有靈魂存在的話你的兒子離你不遠了

三月十日

今天身體覺得很舒服，只是悶的慌，早飯後芳來在我的花瓶裡，給我插一束鮮花我們坐談了許久，纔知道牠的身世，她的母親是前年死去的，從此她便不願意再回到牠的家鄉了。我問她『您自作看護以來，對病人都是這樣的懇切嗎？』她說『我們受總護士長的指示，每天到各病室檢查一下，誰有那些閒工夫，各個人慰問去？』我說那麼何以對我獨厚呢？』她立刻紅暈双頰，脈脈不語了！我的話太唐突了！多情的姑娘！我是一個快要死的人啦！我不應該以我這一縷情絲！來纏繞你那純潔的心哪！

三月十五日

大夫每次告訴我說『春天到來了，天氣這樣和暖郊外的空氣，一定很新鮮，你高興可以到外邊吸吸新鮮空氣！』昨天我眞個出去了，街上的行人都帶着喜悅的面孔，走來走去！嗷！幸福的人們呦！你們是得天獨厚者、春風會煦你們生命之苗，由郊外又到我們的學校，這擠旋的春光溫撫着這莊嚴華麗的校舍，嗷！同學們！你們是何等的幸福啊！

今天早上，我的精神很好。開開窗戶向外邊眺望綠衣人拿着信由我窗下經過，唉！給石磊的信，又有十多天了，狠心的，石磊你爲什麼還這樣的默默呀？只要你答覆我，那管是罵我也好！狠毒的石磊，我恨你！我恨你！

三月二十日

昨天我又出去一次，或者因爲累的關係，睡眠極度不安。一會夢到和石磊生氣，一會又夢到劉麗在舞場裡，最後夢到在試驗室裏，

蔘茸補天丹 特別大贈送 買一盒送一盒
腎虧虛弱 夢遺滑精 精寒精冷 房慾過度
各埠藥店均有代售 大仁堂藥房

治咳 止咳靈
男婦四時咳嗽 各種肺病痰中帶血 勞傷咳嗽
特許藥明顯記冊 滿洲帝國

父母無不愛子女肥壯活潑，唯一妙法，每日給以「哈利巴」二粒自然達到目的
包裝〈壹百粒〉〈五百粒〉
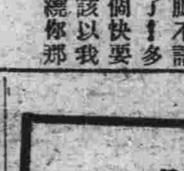
主治 發育遲緩 體瘦虛弱 發育不良 黃面肌瘦 先天不足 食慾不振 乾性眼炎 軟骨化症 佝僂等症
奉天市青葉町十一 田邊藥品株式會社

子評大家 趙英洲
寓東三馬路九州旅館二九號 談命二元 交卦一元 午前十時至五時止

福康育

適應症 赤白帶下腰疼腿痛 子宮寒冷久不受孕行經腹痛 月經停閉腹內彫脹塊氣塊 瘀血凝積月經不調虛病癆病 產後諸症四肢痠痛面黃肌瘦 飲食少進一服福康育諸症除根飲食劇增
外埠函購加郵四角 如蒙惠顧請先滙款
每盒十四付 定價十二元六角
發賣本舖 國瑞藥店 奉天市小北城門外西頭電車道路北

★新京驛前★ 順天醫院 院長 醫學博士 小橋
內科・產婦人科・小兒科・レントゲン物療科
外科・耳鼻咽喉科・眼科・皮膚泌尿科
順天醫院 九台溫泉保養園 電話 九台 一四八番
京圖線下九台驛下車（新京驛ヨリ約一時間）

染白髮紅毛液 那伊斯
各界淑女諸位啊！你們趕快購得靈液，那伊斯，染髮染鬢，那麼着你們的頭髮，一定倍當加增美麗光澤、永遠不知老態。
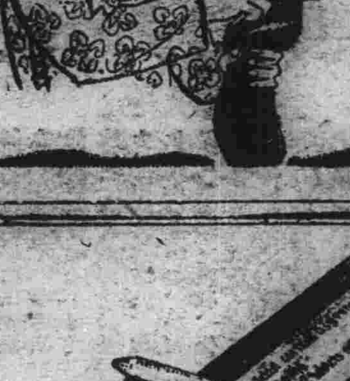
總發賣所 丹平商會藥房

打倒英美興隆東亞
不怕惡症纏身 但怕不知良藥 染患梅毒、請勿徬徨 簡單注射、立癒沉疴

普濟佛散、係以砒素爲主劑精製而成的治梅注射藥、性質穩平和、藥效確實、無副作用、用法簡便、確是最合理想的妙劑：
主治、各期梅毒及梅毒性諸症、麻痺性癡呆、回歸熱、鼠咬症、天疱瘡
各大藥房皆有出售
普濟佛散
株式會社 滿洲藤澤友吉商店 奉天市大和區加茂町十五號 大連・天津・青島

本報廣告事務請通 電話(二)二〇九六

求職捷徑 電療師養成
短期卒業通信教授無試驗開業 男女滿廿歲以上者 詳章函索即寄付郵票六分郵至新京中央郵局私書函第九十四號
東京電氣療法研究所申込所

五淋・白濁・只以・內服・立即・痊癒・一瓶・斷根・克奏・神効・

包裝 50片 100片
五淋、白濁 靈藥
特靈伯爾 テラポール
製造發賣元 滿洲第一製藥株式會社 奉天市平安町三

大同報

發行者 康德新聞社 新京特別市中央通四三
販賣所 康德新聞社 新京特別市東六馬路三二
報費 一個月 一元五角
廣告價 一行 三元
振替口座新京一〇七〇

社說

警民親善

警察爲親民之官。位雖不高。而職事甚重。隨時隨地。皆有閑邪顧正納民軌物之責。上自縉紳先生富貴利達之士。下及販夫走卒婦人孺子之儔。皆在其監護指導之下。縱智識階級。動容周旋。自知絜矩。無煩指導。而瞭然其動向確保其安寧。亦有不可忽者。故文明諸國。率以警察權寄於一切。而警察官吏之道德學術。亦頗足以稱之。我國政府洞鑒及此。故自建國以來。即承圖警察官吏素質之强化向上。訓練教育。不憚再三。並諄諄懇懇。講求警民親善之道。期警民關係。雍容輯睦。洽如水乳。無稍隔閡。警察行使任何職權。亦務以威凌爲戒而以聖人所云『如得其情。則哀矜勿喜』爲矩矱。民衆在任何場合。亦對警察存愛戴之意。無畏懼之感。是則警民親善之必要眞義。承宜交勉互勵。永矢無諼者也乃近考輿情。時或嘖有煩言。對警察之觀感。頗有敬而遠之之嫌。至低下蚩氓。甚乃懍然畏懼。不勝惴惴。而遇有無愆咎。勤受笞詈之過當處置。亦間有所聞。遂以一二失檢。全體爲汚遺憾孰甚焉。故茲深望親民之警察官吏。切戒打人罵人之舉。務取保姆護持幼稚園生徒之態度。以對處民衆。而對低下階級爲尤要。則親善良效。必有大可觀者『惟善人能受盡言』今之警察諸君。率屬庠序之選。而又疊受職責上之充實訓練。尙其思所考鑑焉幸甚。

注意防火

暮春既杪。初夏來臨。正我滿洲大陸風高物燥之候。火警之傳。最易滋生。苟非小心翼翼。戒愼不睹。恐懼不聞。則噬臍之悔。其何可追乃者通化屬境之熱水河子旣於十八日釀成重大火災。於十九日復連發四次驚人火警。而推究火源。則皆爲失愼所致至各都市間之火警所傳亦不可一二數。火燒大意。抑何可慨。近對防火宣傳。大聲疾呼。不遺餘力。而漫不注意者仍不乏人。致乃俄頃燎原。累萬爲灰。生機立絕。四鄰同厄。誠有莫畢其辜者也。況今大戰未艾。後方多一分之資源。即前方增一分之勝力。縱漠視身命。泄沓自甘。如國家何。故凡不戒於火。不惟爲鄰里之罪人。實亦社會之公敵也。茲者宜由鄰組關係。遞相語誡。家喩戶曉。使婦人孺子。亦皆有惕然警惕之感。戰戰兢兢。爐邊灶側。廓淸柴屑。煙燼餘灰。切莫浪擲。務絕一切引燃之機則防火之功。其庶幾乎

南菲聯邦不明是非 居然承認德哥爾政權

【里斯本廿四日電】南非聯邦政府廿三日發表與法斷絕國交、據當地官方傳出消息稱、該政府最近似將承認德哥爾政權、一般人士觀測、以爲南非政府或將違反國民大衆的意思持積極參戰政策、於承認德哥爾政權後對法屬馬達加斯島施行軍事亦未可知

靖國神社臨時大祭第二日
天皇皇后兩陛下親拜

【東京廿五日電】廿五日爲大東亞戰爭下最初之靖國神社臨時大祭第二日 天皇、皇后兩陛下聖駕親幸神域、午前十時、東條首相以下各閣僚以及文武顯官並及川大祭委員長陸海軍關係代表者等均端正威儀參列於拜殿前面一萬餘名遺族亦蜿蜒排列、恭迎聖駕之行幸、是日 天皇陛下身着軍裝、配戴大勳位功一級之各副章以及各種勳章、由百武侍從長陪乘、午前十時十分由宮門啓鑾、御抵靖國神社後、由及川委員長引路、進入祓所、漱口靜手後、旋即由鈴木宮司引導、駕幸御拜座親自參拜神靈此際一億國民均以十時十五分爲期、一齊施行敬虔之默禱 天皇陛下親拜畢同十時廿分頃由神社啓鑾歸宮鑾之 皇后陛下亦着純白通常服佩戴勳一等寶冠章副章、由保科女官長陪乘、午前十時卅五分由宮城啓鑾、鳳駕臨幸靖國神社參拜、同十時五十分頃歸宮云

英靈遺族仰拜天顏 合掌俯伏感激無似

【東京廿五日電】臨時大祭第二日【廿五日】爲三萬遺族最上光榮之日、至大感謝之日、拜察 天皇 皇后兩陛下欽拜護國英靈、遺族等在參道兩側、肅然靜待 聖駕、諸護國英靈猥蒙 至尊之親拜、得瞻 龍顏於咫尺想在天之靈、定當恐懼感激也、午前九時半、文武顯官陸續蒞臨、樞軸各國武官亦威儀堂堂、衣冠楚楚前來參禮、未幾東條首相兼陸相與嶋田海相先後蒞臨、十時齊至神域、是時肅靜無聲、春風拂於櫻樹嫩葉之間、鑾輿行過遺族之前遺族等合掌伏拜、陛下始終賜與注目擧手禮、靖國遺族等、親謁天顏、均不覺感激而淚下、至十時十五分陛下親拜殉國英靈、是時無論前線槍後全國一體、一億一心均向英靈捧盡感謝之誠、其次 皇后陛下、亦行參拜、遺族等更覺光榮之至矣 國母陛下身御純白洋裝、輕身緩行之豐姿、不禁使遺族等俯首瞑所、其情之殿、是可證明君民一如之徹底、同時遺族胸中所感之光榮直如狂潮之澎湃也

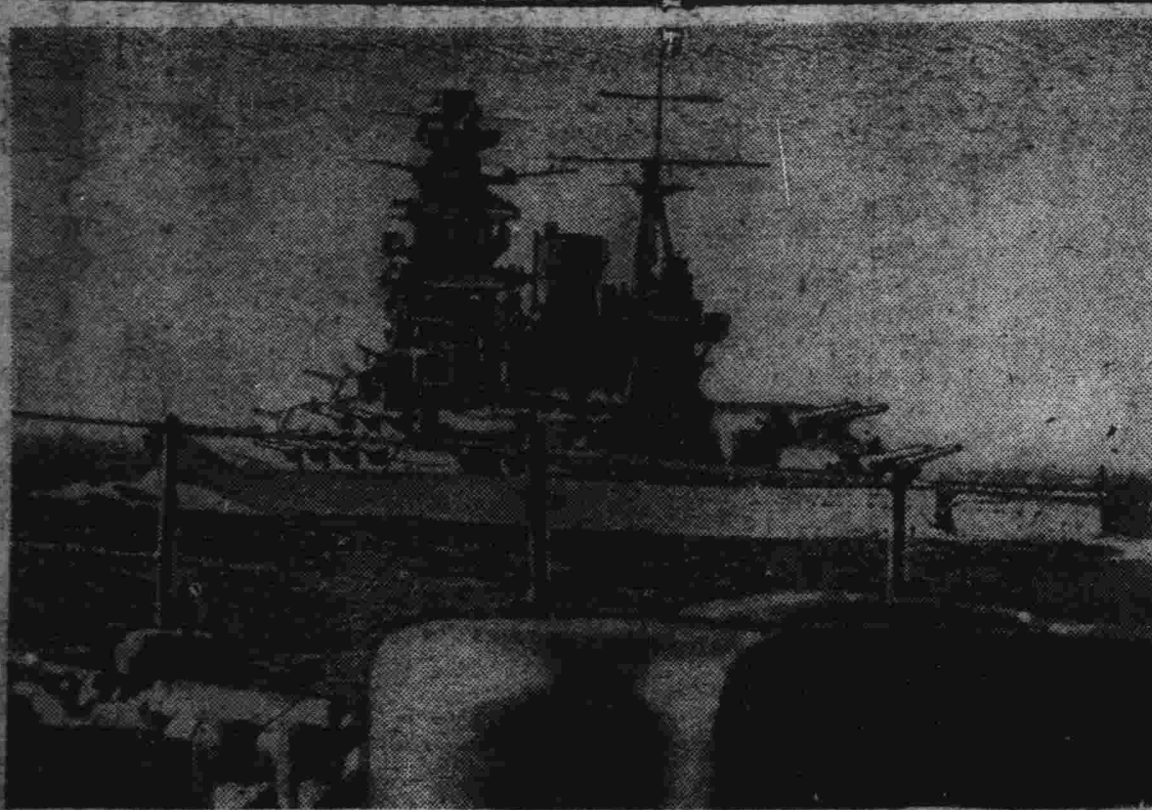
發展雄威於大東亞海之日本軍艦威容（海軍省檢閱第五七一號）

李大使贈品與滿洲遺族

【東京廿五日電】參列靖國神社臨時大祭之我滿洲遺族、於廿四日臨時大祭第一日、參觀市內、觀覽戲劇、內心之感激、溢於儀表、是日下午五時、我大使館關田一等書記官、代表李大使訪十三遺族於神田區八幡館、贈與紀念品、以犒十三遺族之勞、藉表謝悃據關田書記語記者云「況夫大使之發表、可知李大使對於靖國之神虔誠之念、感謝之心、不稍薄於日人、自此次分贈紀念品觀之、亦可略見一端矣」

印度獨立勢所必然
戰局臨重大時期
英印度事務相說明交涉失敗之禍

【里斯本廿四日電】據倫敦電稱、英印度事務相亞梅利、廿四日夜、在保守黨巴民干支部年會中演說時、關於英印交涉之失敗、辯明英國之立場、並謂今後數星期內乃決定戰局歸趨之重大時期、其演說要旨如左、

今後數星期、爲敦刻爾克以來的重大危機、對世界前途有很大的影響根據此數星期經過可以明瞭樞軸竭力戰爭的終結是否爲期已近、並可明瞭戰爭能否演成長期半島的敗戰、係因該地住民對英缺乏盡忠之誠和英人現地官吏的無能所致、而住在本國的我們、未能完全亥行防衛義務、也是致敗的大一主因、柯利浦訪問印度關於將來印度的自治、曾提出英國之眞摯提案然提案已被印度拒絕、他們雖然拒絕英提案、可是我們相給印度以平等地位的決意、並不因此而稍弱、印度兵已經在許多戰線勇敢奮鬥余相信彼等必以同樣的勇氣爲防衛印度而戰鬥云

法內閣改造後 南非聯邦斷交

【里斯本廿四日電】比勒陀利亞（南非聯邦首都）電稱、南非聯邦政府、廿三日發表、法內閣改造後情勢頓呈變化、故決與法國斷絕國交矣

法艦隊歸德軍 維西反駁蘇聯宣傳

【維西廿四日電】蘇聯方面因拉法爾內閣成立、對法國之態度、非常關心最近盛行宣傳、或謂德軍已抵都倫軍港、或謂法艦隊已歸屬德艦隊亟求試探拉法爾內閣之對德態度、今維西政府、廿三日已正式否認蘇聯側之此種報道矣

樞軸國籍人 再由波利維亞退出

【里斯本廿四日電】據路透社拉巴斯電稱、波利維亞政府廿四日發表前受退去命令之樞軸國籍人第二陣將乘美船於五月六日出發云

泰國使節團過大阪赴東京

【大阪廿五日電】泰國慶祝日泰攻守同盟使節團皮耶巴莽中將一行、廿五日午前六時四十八分、乘特急富士號通過大阪車站而東上、站頭有安仕泰國名譽領事等多人出迎、隔車窗訪問皮耶中將、歡聲充滿站內、盛極一時、皮耶中將、於紳士之兩翩上、播揚泰國旗、於萬歲聲中皮耶中將一行、遄赴日都東京云

美英一再敗戰 勢若墜入深淵

日本軍在南方作戰、鎧袖所觸、美英兩國均受重大打擊、敵前線部隊一敗再敗、已無挽回頹勢之可能、就中英國受創爲最巨、已如墜入深淵、雖尙持有救生圈、以保殘喘、但風濤正大、恐終不免遭滅頂之禍、美國站在高崖自鳴得意、無如日本軍之銳鋒、已指向彼方矣、以後將必同隨英國而墜入洪流中、其他若澳洲等地、雖高喊抗戰、與美英同步而驅、唯在日本陸海軍制壓下、不久亦與美英同一命運、不幸尙有先美英而潰滅之勢、美英尙不覺悟呢？尤其是澳洲又何必視美英動作而效顰呢、亡羊補牢、其宜早醒悟也（漫畫所示＝蔡奇爾淪於深淵、奄奄待斃、羅斯福亦危機臨前、澳洲更狼狽不知所措、但如菲印之民、正適得其反、鼓舞稱慶）

孫良誠將軍 素持正義者
故友松室少將談

【北京廿五日電】前蔣系第卅九集團軍副團長孫良誠將軍、翻然覺悟、改抗日之前非、參加和平救國陣營、消息傳來、將軍故知松室孝良少將、適在北京、據談如次

孫良誠氏、任馮玉祥軍團長時、余始識之、昭和四年濟南事變時、彼受蔣介石利用、而與日軍對峙、及聞日本乃出乎正義、遂進而出首就地解決、彼時余曾陪將軍於泰安彼之陣地、會談之時、深知將軍爲一淳樸武人也、彼以一兵卒起身、頗負衆望、此次蹶起參加和平陣營、頗堪期待云

德潛水艦於地中海 擊沉敵船五艘

【柏林廿四日電】德軍司令部發表＝

一、東部戰線之德軍、於北部地區包爾番夫地方殲滅蘇聯軍一部隊、德爆炸機爆炸牟爾曼斯克之港灣施設

一、在地中海活躍中的德潛水艦、擊沉敵輸送船二隻及近海航路船三隻、又德空軍反復爆炸馬耳他島、與敵以大損害

一、德潛水艦、在美東岸及加勒比安海、擊沉敵商船六隻三萬五千噸、他方於北美東岸某港附近、擊沉曳船一隻及其他船舶三隻

一、德戰鬥機編隊、廿三日夜爆炸英格蘭南岸之港灣施設、致起大火

匈駐華公使捧呈國書

【南京廿五日電】新任匈牙利駐華公使尼格拉斯、德維哥氏、廿五日午前十時於國民政府大禮堂、謁見汪主席、捧呈國書、於茲兩國國交乃正式恢復按匈牙利於客歲七月一日對駐日中國大使館德意之後承認國府、此次乃以駐日公使兼任中國公使云

美勞働不安影響造船
蘭特少將於戰時委會報告

【布宜諾斯艾利斯廿四日電】據華盛頓電稱、美海事委員會委員長蘭特少將廿四日於上院戰時計劃調查委員會席上言明因造船勞働者間之思想不安、致非常阻礙艦船建造計劃之進行、其大旨如左：

因現在造船廠內勞働者之間、人心動搖、加以配給鋼板之遲延、致阻礙美國船舶建造計劃之進行、然人心動搖之原因、概爲勞働組合問題但一掃此弊、除實施安定勞働狀況對策外、實別無他途、倘若能圓滑配給資材、則美國之造船計劃、由現在起、即可進展五成左右、然因現在鋼板配給、極不圓滑、故終恐不能滿足需要云

美英使渝補救戰局
渝府嘆曰：自身垂危誰能援助我？

【伯爾尼二十四日電】苦惱於連次敗戰的美英、屢思舞弄種種奸術挽回頹勢、最近曾盛行煽動重慶政權、乘日本用兵南方之際、衝擊日軍背後、對日展開攻勢、但重慶方面竟淡默無聞、冷冷訕笑日「現在重慶軍諸資材甚爲貧弱、且空軍亦多不足、故若宣傳對日展開攻勢、不啻如癡人說夢也」云

國際周間展望
法內閣改組英國如坐針氈
美揚言反攻是欺國民之計

法國政權之波瀾

自英使柯利浦赴印遊說印度而遭反對、終至偃旗息鼓歸國後、英國朝野、極爲焦燥、詎意此時法國又突然改造內閣、實爲美英失策之疾首、於是美國乃出以與法國斷絕國交、承認德哥爾政權、占領非洲植民地等之大言、威嚇維西政府、英國則慮法國艦隊落於德國之手、恐懼備至、但就任新法政府主席之拉法爾、對美英之此種狼狽情形付之一笑、組閣後即斷然發表聲明謂『不論如何恫嚇、亦不能阻止余之對德協調政策』云云、此次拉法爾之就任政府主席、非前年十二月辭去法政府時之拉法爾、既任政府主席又兼外長、內長情報長等職、實權在握、因而今日法國政府之內外政策、爲之面目一新蓋法國內閣、既因之改組、且法國又爲之國家社會主義化、同時並以際茲德國將施以春季對蘇攻勢之前、特示以捨棄法國之觀望主義的態度者、又對法恫喝失敗之美國、如再惡化其對法關係、則必追隨英國、亦將被逐出歐洲、尤其英國之恐法艦隊編入德軍、乃致對德協力等、乃因果報應也、然今不法攻擊無防禦之法國艦隊於荷蘭軍港爲某國艦隊、且揚言『攻擊荷蘭乃防止法艦隊爲德國所利用之不得已之手段』者爲英國首相乎英印決裂之餘波、日本東鄉外相、前於廿日在日本經濟聯盟會席上、曾言及德意春季攻勢、陳其所信謂『盟邦德意已有萬全之策』確信可由事實逐漸證明』、果然英印交涉決裂、就中印度回教徒聯盟之反抗印度、更與西亞數百萬之回教徒以甚大影響、果爾伊拉克、阿剌伯叛亂相繼而起英國權威已在歐洲失其威力、而以拉丁國家群代表自任之西班牙、葡萄牙、亦與德意進而極積協力、此等儼然之事實、即所以使聯合國之自大東亞與歐洲全面撤退、而建世界新秩序也

美國更深加焦慮

大東亞海完全無置身之處之英國、遂必死拉攏美國、而爲大西洋第一主義、但美國竟頑冥不靈、誇示死守、因巴坦半島敗役、致美國國民對日積極攻勢論、更愈脫出常軌、紛紛沸騰、莫衷一是、美國海軍元老布拉特、曾一言道破謂『美海軍之弱點、乃在政治移動軍略之事』彼等更行指摘謂『輿論忽視軍略』等論、其結果遂致於十八日、有美機盲目轟炸日本之事發生、倘深知近代空軍作戰者、即僅只十架餘而盲行空襲、則決未能責與美國民對日積極攻勢之要望上、以何等力量、此點以吾人所盡悉者、然美國於輿論之先、更行忽視戰略、此種空襲乃不過僅爲宣傳而已、故國民對政府、對軍部、均轉持銳鋒、此舉非爲美國國家實只爲保持一個羅斯福政權之個人主義的空襲也

東亞民族之團結

現在日軍在大東亞方面所獲之戰果、累不勝數、恰於此際泰國使節團又抵日本、而相互又簽定日泰貨幣等價通用協定、於茲大東亞民族之團結愈固、其前途實無可限量也

猛政宿務島三勇士
壯烈進擊鬼泣神驚

【宿務島廿五日電】宿務島底定作戰、已完全終了於攻略該島中、有樹立赫赫武勳而於非島以身殉國之三勇士、此勇士爲誰、曰中村角一軍曹、伊藤東一軍曹、安松壽人軍曹三伍長是也、三勇士於四月十日淸晨在宿務島西海岸亞洛金敵前上陸時、隸屬尖兵中隊、迅速進擊擊破敵之抵抗、行於班德附近、遇敵兵約二百名、敵憑據卅米高地之碉堡、用以阻礙日軍之前進、芹田勝具少尉奉到攻擊命令後、即與部下十四名衝擊堡壘之背面、而三勇士之發揮殉國至誠者斯時是也、最先敢行突擊者、爲安松伍長、安松伍長手擲手榴彈、如鷹飛兎脫般飛上堡壘不意於是時即遭自下面射上之敵彈貫通安松伍長之腹部、立告壯烈戰死、中村軍曹不勝憤激、乃怒然曰『好漢大我去』乃奮然躍入堡壘陣地、手刃射擊安松伍長之射手一名、然敵之手榴彈、已浴於全身、亦告壯烈戰死矣、時爲午後一時於焉然自日下展開之白兵戰也、決死隊之士氣益爲旺盛、乃取行斷然突擊焉此次伊藤伍長自中村軍曹突入之堡壘入口處奮進刺斃敵兵一名復躍近另一名前時、敵之手榴彈於該附近抖然炸裂、遂與敵糾扭不開、與敵同歸於盡、而達其壯烈戰死之素志矣

都門塵語

▽張子淸（舒蘭縣長）廿五日上午九時離京、
▽倪作人（舒蘭監獄長）廿五日來京下榻某賓館、

婀閑好萌是調經健身的良藥、凡屬女性結婚期的諸種月經障礙以及附經期婦人的頭痛 腰痛等症狀、莫不可由本劑簡單治癒而享受女性健康的幸福。

本劑有片劑粉劑錠劑膏劑及注射液。

各大藥房 均有經售

總發行 滿洲武田藥品株式會社

（オパホルモン）

8—18

婀閑好萌 荷爾蒙性

清血解毒

頭重如覆鐵鉢、頭疼坐臥不寧、耳鳴肩痠、便秘常眩、以及血壓過高、常感疲乏、苦痛不堪言狀、具有此種病狀者、十有八九係由梅毒菌作祟、倘不及早根治、蔓延惡化、後患實難設想‥‥‥在此環境的諸君、請速服用『毒必靈』保有藥到病除之功、起死回生之力、只由內服便可達到迅速治癒的目的、一試便知！服用本品『毒必靈』當日即可顯見奇効、立刻通便解除一切痛苦、所有體內的毒素及老廢物、隨同大便、洶洶的排出、其神効令人咋舌、其快速立竿見影、頭腦明朗、渾體輕鬆、二三日繼續服用、神淸氣爽、夜得甜蜜的酣睡血壓自然降下、卓効驚人、實屬不可思議！各大藥房皆有出售

（滿洲定價四圓五角）

竹村製劑廠出品 大阪市東區南久太郎町

毒必靈 新 驅梅劑

寫法之話

汪精衛記添寫法

珠算不佳立於他人面前蒙恥辱

國都市政九周紀念
以此爲轉機更力謀發展

今日（二十六日）適爲新京特別市市制實施九週年紀念、回憶新京自由長春縣改爲首都後、寒村小邑、逐漸成爲通都大邑、百政俱興、百設俱備而市民之增多更超越所料、吾國首都之名聲已揚溢內外、實有日進千里、年新月異之概、但吾國新興、一切均在緊急建設中、庶幾物質文化等種種可比肩先進諸國、毫無遜色、茲爲市制實施九週年之今日市當局在不重形式、極力節約之條件下、乃不舉辦任何行事、祇決以此日爲轉機、盡量謀首都各方之發展、而盛大的慶祝、決移至來年市制實施十週年時做適當舉措、故由市當局有急促首都發展決心中、可預祝新京臨日增榮前途無量

盛大的慶祝 留待明年

市民自有餘力盡奉公之誠、本日雖未舉行任何行事、但有望諸全市關係官民內心自省謀更進一層發展之心、實深且鉅至於本市方面亦決以本日爲起點舉全力向首都開發方面邁進、以不負官民期待之殷云

內心自省求更大發展
金市長欣快中不忘再接再厲

適茲市制實施九週年紀念日之際、金市長於欣快之餘、乃發表感想談話如左、首都實施特別市制、際茲今日適值九年、回憶首都於長春逐漸建設有如今日麗天之都市、實賴官民努力弗懈、實足令人稍慰辛勞之懷、惟首都握全國政治經濟交通牛耳、故其發展如何實足影響全國現又値大東亞聖戰進展期中、皇軍威鎮英美、捷報頻傳與親邦號稱不可分離之我國、自宜展全力援助親邦、此謀極謀國都發展、各方均有新穎建樹

市街地區協議會 定廿七日起開始

協和會首都本部春季地區協議會、並職場職能懇談會、會於二十一、二兩日舉開農村地區懇談會業已完竣、今更繼續定自二十七日起、舉開市街地區協議會、及職場連絡幹事會、商工業者懇談會、並農村地區協議會等茲誌其分開日程如左

▽市街地區協議會＝二十七日東光區（都南寮）三十日和順區（中央本部）五月一日東榮區（東榮國民學校）四日敷島區（未定）五日順天區（未定）六日長春區（區事務所）十一日大同區（四道街警察署）十二日寬城區（寬城警察署）▽職場連絡幹事會（未定）▽五月十二日商工業者懇談會（紀念公會堂）▽五月十五日農村地區協議會（未定）▽雞林分會（未定）

完成高度國防
必須全國國民總動員
兵器獻納式將呈空前盛況

値今非常時局之下、東亞復興聖戰進展之際、我國四千三百萬國民、爲了個人的生存幸福、國家的興隆、全東亞民族的解放、怎能不奮然興起愛國精神而盡個人所有力量援助親邦皇軍作戰呢、我國軍官民的興亞責任要以北邊鎮護高度國防之建設及產業之開發爲最大使命、一般國民、已有多人興起獻金獻納兵器等赤誠愛國運動如今次之各特殊會社、國防婦人會、及王荊山、孫秀三二氏等個人之献納防空兵器、其熱想於國家的防衛、眞令人敬羨、但値今之時、高度國防之完成必須全國國民總動員、所以欲期理想國之實現、一般官民更應一致展開愛國獻金運動、並不是鉅大的金額才能献納有効、乃是聚少成多、衆志成城、國婦之每月一日、十五日之一分錢儲金、不是也集到五十多萬圓了麼、所各地方人民也要以團體的展開一獻金運動、人人參加、則成績自然可觀了、本月八日的兵器獻納式、治安部就要在新京第一飛行隊的飛行場舉開了、屆時張國務總理大臣武部長官、關東軍代表、于治安部大臣、及在京日滿軍政要人將一致參列舉行隆重儀禮報告獻納經過命名式、治安部大臣謝辭贈呈感謝狀、最高顧問祝詞來賓祝詞、對獻納飛機者贈呈花束、以後更舉行試驗飛行及飛行隊和高射砲隊之聯合演習、屆時必是空前盛舉而我一般國民之心情熱意、能不爲振奮精神而興起獻金愛國運動麼？

＝照片即王荊山君＝

◇我國郵政匯兌之概況◇
精進十年終趨完璧
郵政總局招待各關係者說明

郵政事業是和我們一般國民有特殊密切關係的、並且一國郵政事業辦理的怎樣可以代表國家的文化程度、怎可不人人加以重視呢、

我國的郵政

自建國以來、郵政無論是普通的郵信、郵政儲金保險、或國內外的各種匯兌事業都是突飛猛進、尤以國內外的匯兌統計處理、更是妥善合理、毫無遺憾的、郵政總局、爲期使全國官民對於郵政匯兌統計處理之妥善情形更深刻詳知而加以協力、使我國郵政事業愈趨完璧、特於本月廿四日午後一時、召請民生部及在京各新聞社、雜誌社、弘報關係者、至新京北大街該局集計科參觀、終了後更到南關印刷廠參觀經過、由該局李事務官隨時加以說明之後四時參觀終了、五時更在軍人會館開懇談會、對於郵政關係事務實施懇談、八時許、會解散、茲記參觀所得郵政匯兌的常識如左

郵票之印造

小匯兌的安全法

一般最常利用的匯兌當然要算小匯兌了、無論幾元錢、或幾拾圓錢均可用極低匯費寄到所希望的地方某人、在匯錢的時候可以告知郵務員指定某郵局取款並取款人的氏名如此則安全而無須掛號寄匯票了

丟失匯票的辦法

無論什麼樣匯票丟失了絕不能損失的、可以用匯票的收據向局請求補發匯票、收據也失掉了還可找保證上向郵局請補發、可按規定手續補發的

匯票收據的保管

爲怕匯兌發生冒領等意外的發生的考查、該局對於國內國外各種匯兌的票據均收集在集計科整理相符後一齊分局分期存在倉庫內各票據的保存是有一定期間的、到現在已存有票據八千萬多、可保存的有條不紊在保存期內要是有了意外發生則可很容易把票據找出來按筆跡印章或指紋即可得冒領的線索

◆八年度之匯兌統計◆

全國新京奉天、哈爾濱、錦州、牡丹江五管理局共計收受八百一十四萬一千五百十四份、金額達五億一千零五十六萬六千一百八十七元、付出三百八十九萬七千二百分、達二萬零二百卅三萬一千七百六十五元

國外匯兌以對日華爲夥全年中丟失匯票補發金額達二百八十五萬餘元

新郵票 六分和三分的正在印刷中

郵票的印造是由南關印刷廠負責印製、利用彫刻的銅板、在迴轉的新式電動機上精細印好、刷膠札眼、更經過細密的檢查才成爲値錢郵票現在正忙着即六分和三分的郵票呢、最近就可免去再貼四分票二分票郵信的麻煩了

除心癮賴決心與恒心
可驚的成績原不可驚
道德會感化戒煙班的種種

不用藥石、純以感化的精神治療方法、戒除多年鴉片和嗎啡重癮、使之重登彼岸、再作新人、這眞是一個奇蹟、新京的道德總會、於全國人驚嘆之下、設立的感化戒烟班、結果竟在短期間收到意想以外的效果、這眞是鴉片斷禁政策第五年的一個新發現打倒了以往認爲鴉片癖總能否斷禁的疑問

鴉片癮者、在科學上告訴我們是慢性中毒、癮者的生活、完全是鴉片支持的活動、如果脫離了鴉片、幾乎要陷入一切停頓的不過事實上又告訴我們、鴉片癮者十分之八九是心癮發作時的痛苦是精神的[illegible]中和良心發現的時候、都可以放下槍斗、立地成佛恒心戒除者、都很容易的脫離黑籍、並不會死亡、還有的把完全假鴉片給癮者嚥下去或者在犯癮的時候、注射一點生理鹽水葡萄糖等毫沒有刺激性的東西只要癮者不知道、都能立刻過癮、由於這樣『利用

心藥治心癮

的道德會戒煙感化班的成績、又毫不足奇怪和忌疑了、道德會的宗旨是教化國民修身、明心、見性、簡易的點說、就是修正澆漓的世風和人心的唯一工廠、在過去因感化而忌出烟癮者大有人在、因此引起了當禁烟總局長的注意、從去年來研究的結果、把從來小規模的教化擴大而又具體起來、終了四月一日正式成立了感化班、在康生院、醫院之外、又別開生面的創出一個禁烟生力軍

因爲初次試辦的關係、第一次入班者男子十八名、女子八名、道德會方面爲着努力使他們生活舒適毫無痛苦、第一撥把會長理事長、理事們的辦公室讓給烟癮者不可指望而

被棄的人們

同時還有三頓精素的飲食、在肉體方面已經給他們無上的安逸、至於精神的教化方面、男子部由張德馨、張鳳九、李懷遠作主任、女子方面由魏楊志修、王麗娟作主任、和癮者同起同睡、作完全的至我看護者、一方每天定例要進兩回講堂、啓發他們的天性、堅固他們的決心、感化勸導、無微不至、不過就這樣癮者的身體痛苦並不能十分減退、於是他們整天整夜的坐在癮者身旁展開宣道的口才慈心、一直把癮者說到決心橫溢

覺悟的流下

眼淚、才算完了責任、在男子方面、三位主任先生、分擔着三種職務、一位是專管慰藥癮者精神、一百計千方使之發笑、一位是專用道德勸化、還有一位是作了癮者的苦力、提便、捶腰、和攙扶盆一切的工作、因爲這樣計劃的分工合作下個個癮者們在良心的譴責下個個翻然大悟、此外能收到這樣好成績的原因、多半是由於主任們的現身說法、男女五名主任中、除了張鳳九和魏楊志修沒有抽過鴉片、張德馨先生扎過六年嗎啡；王麗娟女士十一歲就抽大煙、實地作過癮者又實地忌過、很容易和現在癮者打成一片、在不知不覺中者經把癮者感化了一半、在二十八名癮者中、一名

從前的秀才

年紀最高的是七十歲的曹壽侯老先生、今年七十四歲了、六個兒子都已經作事、孫子孫女共有十多個人、年紀最輕的是張振宇先生、只有二十歲的學生、在知識方面分別、除了上記兩人外、姚耀一、安志剛、陳鳳池和于尹鳳蘭等、都是中學校或師範學校畢業、因爲多半是知識份子、接受感化非容迅速、有幾個人一進門見道德會這樣的優待和主任先生們這樣親切、於是乎根本就不吃藥、一星期之內完全治愈

拿全體來談

現在雖然還不到一個月期間、可是都已經紅光滿面、胖肉橫生了、七十歲的曹老先生竟每次吃三兩大麵、返老還童栩栩然欲仙之勢在這裡有位癮量最大的是擴昌鐘表店的魏先生、抽大煙喝大烟、外加嗎啡血管注射、確實入班的最初幾天、因爲毒重、翻悔的天性和決心還不能克服了身體、他覺出了自己的

腿總想跑回

家去、於是託別的癮者把自己綁上、這眞是橫心流露的美談、不到一小時吐了多年的毒精神漸漸安定了』告訴主任們『現在已經忌好了』果然到現在也和別的癮者一樣恢復健康、坐在屋裏會拿出他的手藝發願給道德會的全員修理鐘表他的小桌上、俄然成爲鐘表舖了、當記者參觀時、他還在那修理呢

全國女教師結成 國婦"蘭櫻分會" 定廿九日在京發會

由全國各地滿系女教師於結成之國防婦人會分會其發會式現正進行準備中其分會名既已決定爲『蘭櫻分會』將於廿九日午後一時起假國都國防會館舉行發會式云

各省畜產主任者會

興農部於廿四日午前十時假開拓總局會議室舉開全滿各省畜產主任官協議會、

"五千萬人的合唱" 祝佳年滿映作新片

大東亞戰爭下、爲紀念我全國四千三百萬國民所同申慶祝謳歌盛世之建國十周年之佳辰、今次滿映決定製作慶祝電影、題名爲『五千萬人的合唱』目下正動員會議諸般準備中、該電影、乃描寫我國建國以來十年間之躍進、舉凡政治、經濟、產業、文化各方面、網羅其推進發展之雄姿、於回顧既往之同時、並對我國今後之進展示以新方面、其中更插有新滿洲國之歌及建國十周年之慶祝歌、以滿映首次編製莊重之音樂影片爲方針、待腳本脫稿後、滿映即舉全員而着手攝影、預定在今秋九月完成、而於國內及東亞共榮圈各國之銀幕上放其燦爛之光輝

讚頌國勢昂揚民氣涵養情操
募集國民歌謠及童謠
電電放送部佳年興佳舉

茲於建國十周年之佳辰、爲讚頌我國隆盛之國勢、並昂揚國民之意氣、以資涵養堅實之情操起見、電電放送部、今次特募集建國十周年國民歌謠及童謠之歌詞、茲將其募集要領誌次

▽募集種目＝國民歌謠日語二篇、滿語二篇、童謠日語二篇、滿語二篇

▽截止日期＝六月三日

▽寄信地址＝新京大同大街、滿洲電電會社放送部、信封上面須以朱筆註明『國民歌謠或童謠之應募作品』

▽賞金＝國民歌謠一篇二百圓、童謠一篇一百圓

▽發表日期＝七月一日

又入選作品要囑國內及日本著名作曲家作曲、以廣播及其他方法使其普及、而國版權屬於主於電電會社、但應募原稿無論取錄與否、概不歸還云

從今休嘆風浪險
綏中團山寺角設灯塔利海航

我國航行渤海沿岸之船舶年年增加、現在營口及葫蘆島兩港出入船舶、極爲輻湊、而向完遂重要物資輸送之途邁進、關於增設該海岸航路標識一項、曾由各船長及海軍關係者屢次請願、政府鑑於戰時下謀海難絕滅、以維持生命財產之安全起見、乃視該事爲當前急務、此次於錦州省綏中縣團山寺角附近決定出資爲十五萬圓、建設強力之燈塔、預定最遲亦可於六月中動工、蓋該處不僅爲營口葫蘆島與天津間航路之轉針要衝、而於冬季季節風連吹之際自大連方面航向營口之船舶、亦須由該處轉航該處有茂洲岬角等航路障礙物多數、加之潮流甚強、是以航海者、必須迴繞航行而俟該燈塔竣工之後、即可免除此種困難故其成行頗堪期待云

開拓少年義勇隊背負鍬柄快然抵京
分一二兩部均赴訓練所

春風送暖、我國大陸已滿洲開拓少年義勇隊之先鋒、西中隊長引率之下、蒙訓練本部職員多數之歡迎、於廿四日午後七時卅分列車、到達新京、日滿兩國國旗之後、魚貫而行之背負行囊鍬柄的十六、七歲之少年、蘋果般之双頰上浮顯幻變瞬野希望之彩輝、齊整列於滿鐵支社前廣場上、由訓練本部井上政吉中將（代理）之激勵訓辭對此西好男中隊長（岡山縣吉備郡）表明決意之答辭如下

適値進行建設南方之際北方之準備、愈應鞏固我等以開拓之工作盡報國之誠、即前途有如何阻礙、我等亦向開拓國道進、

嗣後、由十三名之軍樂隊的吹奏下、嚴然軍隊之規律、使歡迎者頗爲感激、須臾已迫黃昏、一行組成隊伍、軍樂隊之領導下、赴新京神社參拜、其後、於支社食堂休憩、於午後九時發列車、踴躍赴大石頭訓練所、按西中隊因輸送之關係而分爲兩班、後續部隊廿五日午前八時四十分抵京繼轉赴大石頭

＝照片即爲第一批開拓隊到京情況＝

古海氏等赴京城

自廿七日起自三日間在朝鮮京城舉開之第二回滿鮮連絡會議、我國有古海總務廳次長、經濟部伊藤貿易司長、開石田工務司長、興農部高倉農政司長、開拓總局宮村招懇處長及其他關係官等一行、已乘廿五日自新京起程之望號東赴京城該一行」會議議終了後、更視察北鮮之經濟情事而在來月八日歸任云

日滿實協慰問團 定五月四日到京

爲慶祝建國十周年慰問皇軍、開拓義勇隊、並開拓團、日滿實業協會派遣之慰問團十二名、定於五月四日抵新京、約五十日間赴現地慰問云

樹立鮮系開拓民 第二次五年計劃

鮮系開拓民於長期建設戰之下、以其優良之水田造成技術、而邁向產米報國之途、自康德四年以來、每年決定新規移住一萬戶、以日本內地人開拓民爲標準、極力興以援助、同時値建國十周年之佳年、乃日本內地人開拓民第二期五年計劃開始之機故鮮系開拓民亦於同時樹立五年計劃、以開拓事業之一翼、而行强力推進、開拓總局、現正規定鮮系開拓民第二次五年計劃要綱、最近經局議討論、及聽詢各方面之意向、已決定原案、該鮮系開拓民五年計劃要綱可謂第一次五年計劃所未有者此係因鮮系開拓民事業食糧增產緊急之故、而加其重要性故與百萬戶第二期計劃取同一步調、滿洲側原案、定於廿七、八、兩日提交於京城舉行之滿鮮連絡會議與朝鮮側協議後而行決定

私販膠皮鞋料

李通亭本年卅七歲、原籍山東省恩縣、現住北大街一二二號無正當職業、專以私販膠皮靴子原料、爲生膠靴原料、本係統制品禁止一般商人任意販賣、事被四道街署司法係劉鴻廉氏偵知、乃前往其住所搜出一百五十餘斤膠皮、價値一千二百餘圓、日內即可送交法院罰辦云

今日的行事

▽新京特別市施政九週年紀念式典（午前九時於市公署）

▽綠化週間今日終了

大衆

▽…因爲配膠皮鞋給、昨天午前、城內振興合泰號兩商店、竟成停業狀態、門前萬頭鑽動、秩序大亂、幾年前物資配給的醜態、又現在眼前！

▽…由於這次配給膠皮鞋、我們又看見兩種怪態、第一是街頭新添了臨時出賣破膠皮底的生意、第二是領來膠皮鞋者有的不是需要家、有的因爲穿上不合式、當時就進老市場用六元五角錢的高價出賣

▽…造成這兩種流弊的原因、固然由於一部市民程度低下、其實正是因爲方法不良、才爭先恐後、才實膠底、假設若規定幾個人領一雙、期限長一點、市民雖然無知、一樣、像配米配布恐怕也不願意擁着破鞋底賺兩頭吧！

胃腸良藥 胃活

胃腸病一掃！

胃病起因很多、病的情形也不一樣、可是飲食不進、或食後覺着一身體漸々的衰弱、痛苦非常、終至危險狀態、這是一定的、所以要如有胃藥的人、必須趕快服用胃活、因爲胃活對於各種胃腸病最有速效

適應症 [illegible]

總發行 奉天 大阪 山田安民藥房

GR,12

化膿性各症

對於—喉核炎、中耳炎、膿傷膿腫及淋疾等—

好像如服用「華淋宗」効果安全而且能實更又迅速。因爲此劑之化學的基礎成分純粹得無有他品比得上。所以內服後立能濇到全身深部組織、發揮最高度的化學療法原來的偉大作用、而專給化膿菌及淋菌等病原菌、徹底殺滅、也是不需任何外科處置、便能發現確實治効、一急速得到全面的治癒機轉、結果如膿毒性各症、必見暢快的痊効、至於淋疾、則在二十數時間以內、停止排膿、消滅尿中之淋濁、便得永斷思根之偉効。

二〇用、各地藥房出售

純正化學療法劑

華淋宗

發行 山之內製藥商會

顏色自然與眞色同

白髮、黃髮染黑

本藥之特長

用法簡便 短時間即可染黑 顏色與眞者同 經久不掉 不害髮質 沾衣易除 皮膚上所染之藥 一洗即掉

現代婦人之 必備品 天下一品

元祿

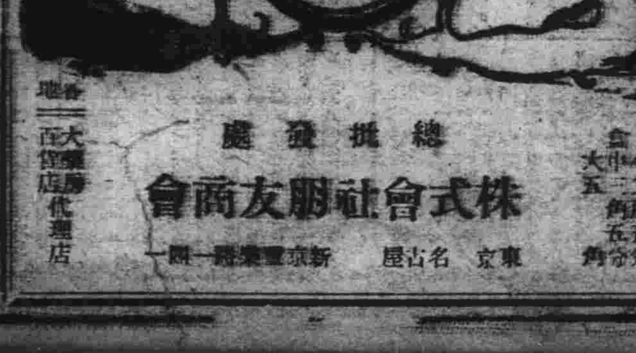

小一兩五角五分 中二兩五角 大五角

各地大藥房代理店

總批發處 株式會社友朋商會 新京 東京 名古屋 新京豐樂路一—一

新京 商業簿記傳習所 函授部招生

函索詳章附六分郵票寄至新京市[illegible]